Братскую могилу 71-й стрелковой дивизии раскопали участники военно-патриотического лагеря «Волховский фронт», организованного Минкультом и Минобороны. Разрешение на это дали муниципальные власти.

Больше недели ленинградские поисковики спорят с участниками военно-патриотического лагеря «Волховский фронт» о легальности раскопок шести захоронений бойцов Красной армии времен Великой Отечественной войны в Кировском районе Ленобласти. «Фронтовики» уверяют, что проводят исследования поврежденных санитарных захоронений. Их оппоненты говорят о пострадавшем от действий патриотов дивизионном кладбище. «Фонтанке» потребовалось 30 секунд, чтобы выяснить — в месте раскопок действительно находятся братские могилы.

Военно-исторический лагерь «Волховский фронт», как говорится на сайте организаторов, создан совместно Российским военно-историческим обществом (председатель — министр культуры Владимир Мединский) и ООД «Поисковое движение России», при содействии Министерства обороны РФ. С 10 августа на мемориале «Синявинские высоты» Ленинградской области более 700 человек из 47 регионов России, а также Германии, Прибалтики, Узбекистана, Таджикистана, Кыргызстана и Азербайджана согласно программе ищут останки красноармейцев, погибших в годы Великой Отечественной войны. Исследовать многокилометровую, поросшую лесом, болотистую полосу прорыва блокады для обнаружения останков не пришлось. Местные власти еще за несколько месяцев до открытия лагеря отправили его руководству письмо с просьбой исследовать шесть захоронений бойцов неподалеку от Круглой рощи.

Глава администрации Кировского района Михаил Коломыцев «Фонтанке» объяснил появление этого письма. По его словам, в указанном месте в конце прошлого года некие люди разрыли солдатские могилы, и теперь ради увековечивания памяти их надо исследовать.

«В прошлом году мы проводили большое совещание с руководителями поисковых отрядов, на котором пришли к предварительному соглашению: перенести останки на мемориал «Синявинские высоты», который находится в нескольких километрах от места нахождения бойцов. Там, где сейчас находятся могилы, — непроходимый лес и болото. Добраться туда ветеранам, например, невозможно. Оборудование места памяти может потребовать, как минимум, прокладки дороги в 40 километров», – уверял «Фонтанку»

Коломыцев.

Глава даже прислал в редакцию копию протокола собрания, из которого, правда, стало ясно, что сомнения в необходимости переноса у участников были. Причем высказал их председатель совета петербургского отделения ООД «Поисковое движение России» (организатор «Волховского фронта») Илья Дюринский: «Необходимо учитывать, что в ходе боевых действий погибших зачастую все-таки захоранивали. В соответствии с Федеральным законом «О погребении и похоронном деле» такие организованные захоронения не подлежат переносу».

Еще один вопрос возникает к заявлению о «неких людях», которые раскопали могилы. Осенью 2014 года, когда и проводилось совещание, через дорогу от шести могил, которые исследуют «фронтовики», работы по раскопкам проводил 90-й поисковый батальон Министерства обороны. Это единственное в России военное подразделение, которое уполномочено производить исследование подобного рода захоронений. Его работа, как писали городские СМИ, вызвала большой негативный общественный резонанс из-за того, что они не только выкопали останки бойцов 996-го стрелкового полка, но и увезли их якобы для перезахоронения в официальных мемориальных зонах. В ноябре 2014 года братскую могилу, ставшую причиной громкого конфликта, поставили на государственный учет. С салютом, громкими речами и патриотическими лозунгами. А военным пришлось оправдываться, мол, их неправильно поняли, а останки увозили для исследования.

Тогда же появилась и информация о вскрытых могилах по соседству.

Руководитель лагеря «Волховский фронт» Сергей Мачинский определил для «Фонтанки» географию исследуемых захоронений: урочище Гайтолово (до 1942 года там была одноименная деревня), Рабочий поселок № 7, урочище Вороново (ранее поселок Вороново) и Гонтовая Липка (ранее одноименная деревня). По его словам, захоронения были кем-то небрежно вскопаны. Из одного места останки извлечены так, что на краях лежат мелкие кости.

Участники лагеря к 20 августа исследовали все шесть могил, которые, по мнению Мачинского, являются санитарными: «Бойцы уложены не рядком, а свалены. В обмундировании. По этим и другим признакам мы и делаем предположение о том, что захоронение не плановое».

Отметим, что под санитарным захоронением общепринято считать сброс трупов погибших или умерших от ран солдат и офицеров, осуществленный в целях соблюдения необходимых санитарно-гигиенических условий. Как правило, погребение производилось местным населением, на оккупированных территориях полевое командование немецкой армии для этого привлекало пленных красноармейцев.

В конфликте с местными историками и поисковиками руководитель «Фронта» не признается, отмечая, что звали всех, но большинство испугались бумагооборота, который сопровождает исследование.

Поисковик отметил, что поднято порядка 200 бойцов. Некоторых удалось идентифицировать. Например, бойца Рябкова Василия Ивановича из 71-й стрелковой дивизии.

У 71-й стрелковой дивизии интересная история. Она была создана как часть Финской народной армии с целью заменить Красную армию в Финской демократической республике. ФДР была создана Советским Союзом на территории Карельского перешейка, занятой во время советско-финской войны. Дивизия комплектовалась из карелов, вепсов и финнов. В октябре 1942 года подразделение перебросили на Волховский фронт, а в январе 1943 года она оказалась на передовой наступательной операции «Искра» по прорыву блокады.

А дальше «Фонтанка» потратила 30 секунд, чтобы выяснить — дивизионное кладбище 71-й дивизии было рядом с поселком Гонтовая Липка, где и происходят раскопки. Документы, подтверждающие это, находятся в публичном доступе в ОБД «Мемориал» (база данных, в которую Министерство обороны выкладывает архивные документы о воинах, погибших во время Великой Отечественной войны).

16 16

ИМЕННОЙ СПИСОК

БЕЗВОЗВРАТНЫХ ПОТЕРЬ НАЧАЛЬСТВУЮЩЕГО СОСТАВА _____ ПОЛКА Истреблевой ДИВИЗИИ с

№№ по порядку	Фамилия, имя и отчество	Военное звание	Должность и специальность	Партийность	Место и год рождения	Каким РВК и какой области призван	Когда и по какой причине выбыл
1	2	3	4	5	6	7	8
153.	ЛУЦУК Яков Максимович	кр-ц	повозрч.	б/п	1922. Житомирская обл. Чудновский р-н, д.Серпиновка	Слуцким лен обл.	убит 18.1.1943.
154.	ЛИПИНЕН Михаил Иванович	кр-ц	стрелок	б/п	1916. Лен.Обл. Красносельский р-н, д.Жабричная Слобода.	Красносельским лен.обл.	убит 19.1.43
155	ЛАРИСИОВ Ефим Максимович	кр-ц	стрелок	б/п	1910г.КФССР Кестеньгский р-н, д.Ламовнгуба	Лоухским КФССР	убит 15.1.43.
156.	ЛОТАРЕВ Александр Григорьевич	серж.	ком. отд.	б/п	1906.г.Курск ул.9 Января д.5.	Беломорским КФССР.	убит 15.1.43
157.	ЛАТЫКОВ Иван Иванович	кр-ц	номер оруд.	б/п.	1902 лен.обл. Отнежский р-н.	Лодейнопольским лен.обл	убит 19.1.43.
158	ОРЧИКОВ Петр Григорьевич	ефр.	зам.ком отд.	б/п	1911.Воронежской обл.Шахуновский р-н, д.Знаменка	Кандалакшским Мурм.Обл.	убит 14.1. 43
159.	ОСТРОВСКИЙ Николай Григорьевич	кр-ц	стрелок	б/п	1912.Вытебская Об. Замочетский р-н, д.Замочье	Белозерским Вологод.Обл.	убит 15.1.43
160	ПЕШКОВ Андрей Иванович	кр-ц	стрелок	б/п	1902.Челябинской обл.Куртамышский р-н, д.Берлин	Куртамышским Челябинской Обл.	тоже
161	ПРОНИН Иван Иванович	кр-ц	стрелок	б/п	1908.Воронежской обл.Липецкий р-н, д.Дворечка	Пудожским КФССР	тоже
162.	РАЩЕВ Егор Ермович	кр-ц	номер оруд.	б/п	1905 Архангельская обл.Пинежский р-н, д.Чуга	Пинежским Архангельской Об.	убит 15.1.43
163	РЯБКОВ Василий Иванович	кр-ц	стрелок	б/п	1909.Лен.Обл. Подпорожский р-н, село Пидьма	Подпорожским лен.обл.	убит 15.1.43.
164.	РОГАЛЕВ Илларион Емельянович	кр-ц	снайпер	б/п	1909.Молотовск. обл.Окинский р-н, д.Злодоки	Окинским Молотовской обл.	убит [illegible]
165.	СМОЛЬКОВ Елисей Семенович	ефрейт.	зам.ком отд.	б/п	1914.Лоухский р-н село Керель КФССР	Лоухским КФССР	убит 15.1.43.

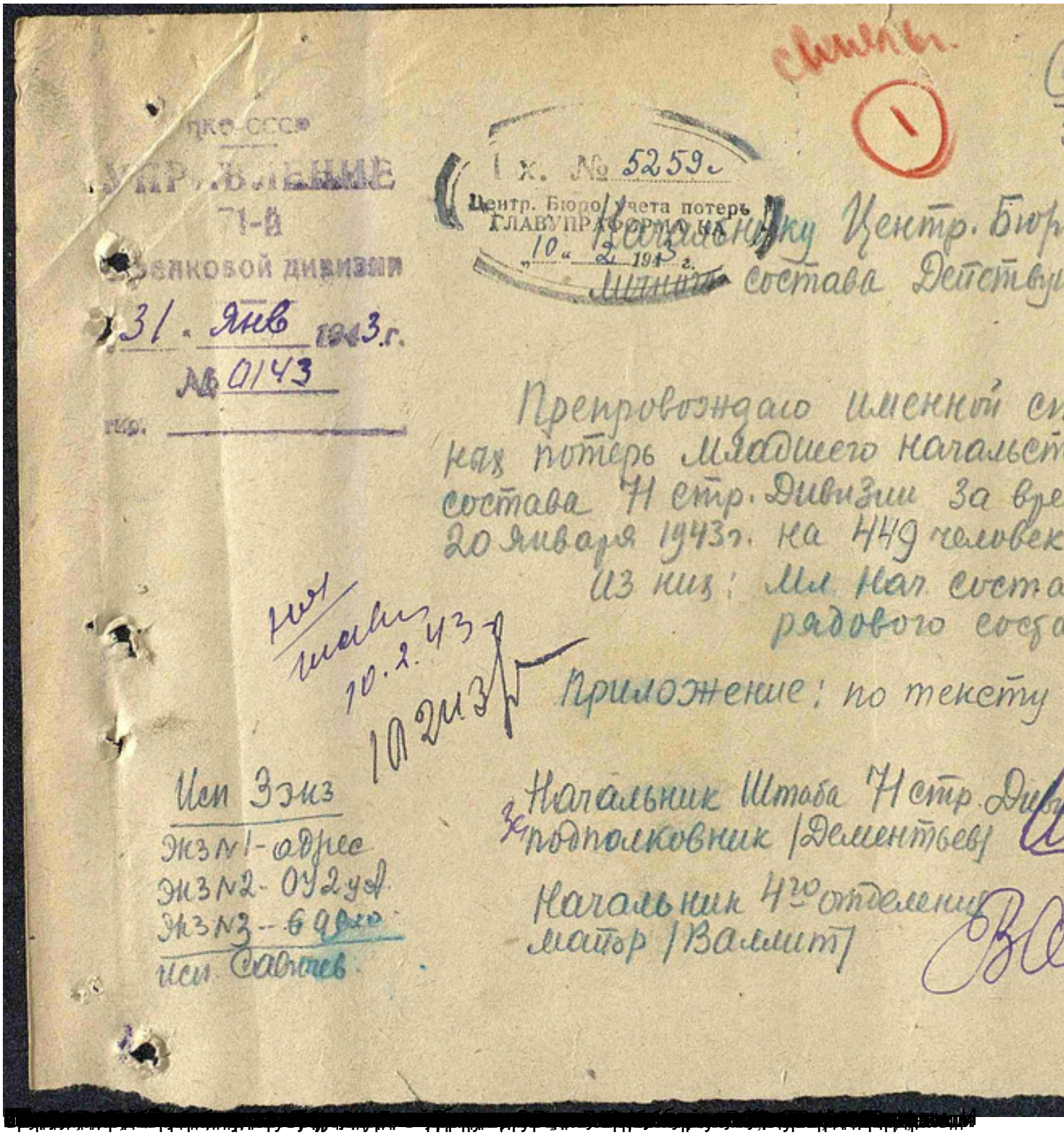

НКО СССР
УПРАВЛЕНИЕ
71-й
СТРЕЛКОВОЙ ДИВИЗИИ
31. янв 1943 г.
№ 0143
на. _____

Вх. № 5259
Центр. Бюро учета потерь
ГЛАВУПРАФОРМЕ НКО
„10" 2 1943 г.

Начальнику Центр. Бюр
состава Действу

Препровождаю именной сп
ных потерь Младшего начальст
состава 71 стр. Дивизии за вре
20 января 1943 г. на 449 человек
Из них: Мл. нач. соста
рядового соста

Приложение: по тексту

Начальник Штаба 71 стр. Диви
Подполковник (Дементьев)

Начальник 4го отделения
Майор (Валмит)

Исп 3экз
Экз №1 - адрес
Экз №2 - 042 уч.
Экз №3 - 69 дел
Исп. Савчев

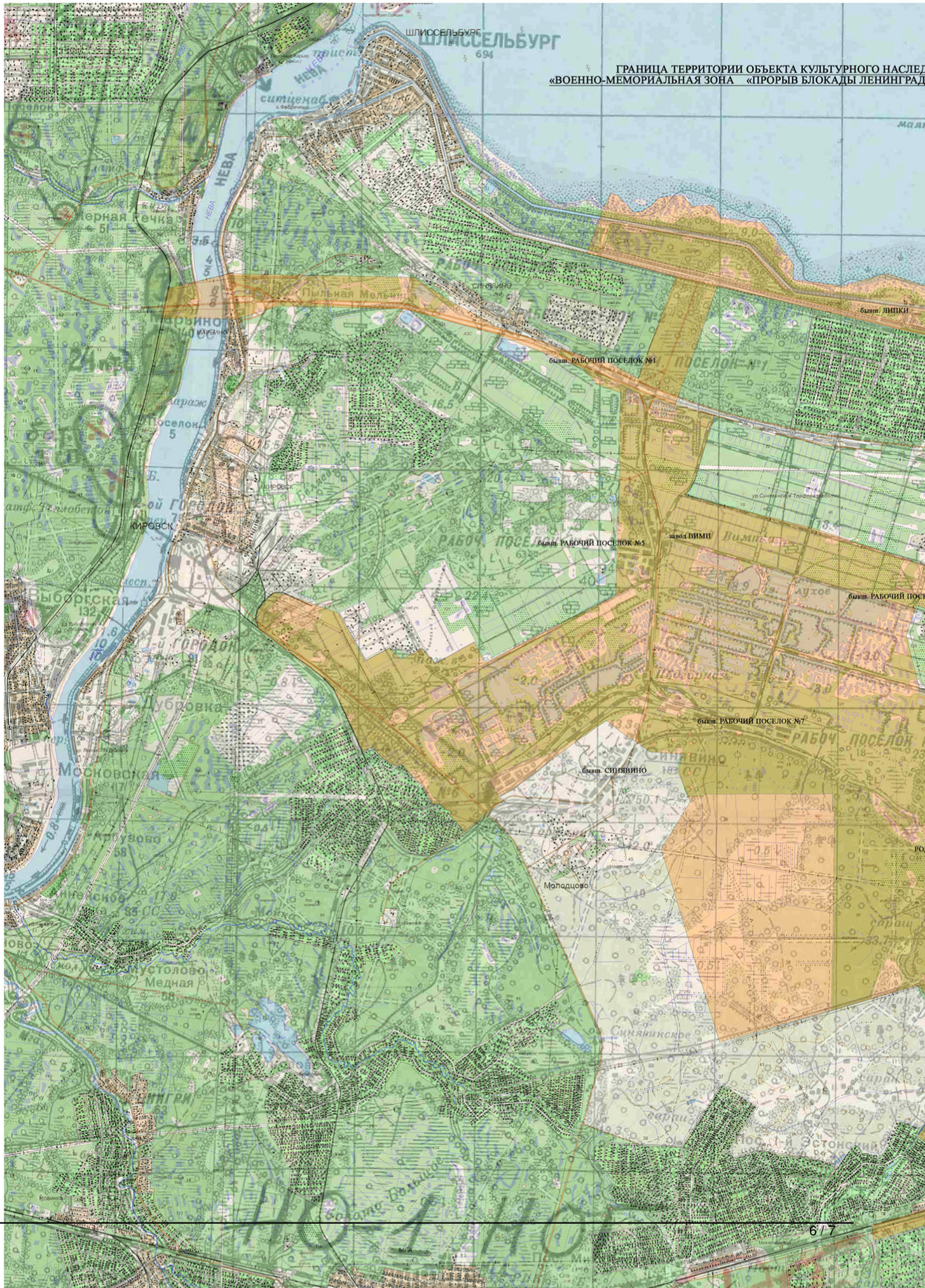
ШЛИССЕЛЬБУРГ
ГРАНИЦА ТЕРРИТОРИИ ОБЪЕКТА КУЛЬТУРНОГО НАСЛЕД
«ВОЕННО-МЕМОРИАЛЬНАЯ ЗОНА «ПРОРЫВ БЛОКАДЫ ЛЕНИНГРАД
НЕВА
Марьино
КИРОВСК
бывш. ЛИПКИ
бывш. РАБОЧИЙ ПОСЕЛОК №1
бывш. РАБОЧИЙ ПОСЕЛОК №5
завод ВИМП
бывш. РАБОЧИЙ ПОСЕЛОК №7
бывш. СИНЯВИНО
Молодцово
Синявинское

[redacted] «Фонтанка.ру» [redacted]